



iCare CLINIC, EXPORT и PATIENT Руководство по эксплуатации для пациентов

iCare CLINIC (тип: TS02), iCare EXPORT (тип: TS03) и приложение iCare PATIENT (тип: TS04) — руководство по эксплуатации для пациентов

Информация в этом документе может быть изменена без предварительного уведомления. В случае противоречий приоритет имеет версия на английском языке.

© Icare Finland Oy, 2021 г.

Изготовлено в Финляндии



Icare Finland Oy

Äyritie 22, FI-01510 Vantaa, Finland (Финляндия)

Тел.: +358 9 8775 1150

www.icare-world.com, info@icare-world.com

Содержание

1	Указания по технике безопасности.....	4
2	Введение.....	4
2.1	Общая информация о системе.....	4
2.2	Сопутствующая документация.....	5
3	Назначение.....	5
4	Начало работы.....	5
4.1	Требования к установке и системе.....	6
4.2	Запуск и завершение работы.....	10
4.3	Использование тонометра iCare HOME с приложениями iCare CLINIC, iCare EXPORT и iCare PATIENT.....	11
4.4	Использование iCare CLINIC.....	12
4.5	Использование iCare PATIENT для выгрузки результатов измерения ВГД из тонометров iCare HOME и iCare HOME2.....	17
4.6	Использование приложения iCare PATIENT для выгрузки результатов измерения ВГД с тонометра iCare HOME.....	18
5	Техническое обслуживание и обновления.....	19
6	Вывод из эксплуатации.....	19
7	Поиск и устранение неисправностей.....	19
8	Символы.....	20
9	Приложение 1. Техническое описание.....	20
10	Приложение 2. Системные сообщения, сообщения об ошибках и отказах.....	21
10.1	iCare CLINIC.....	21
10.2	iCare EXPORT.....	22
10.3	iCare PATIENT.....	22

1 Указания по технике безопасности



ПРЕДОСТЕРЕЖЕНИЕ! Очень важно, чтобы показания внутренних часов тонометра iCare HOME(2) соответствовали текущему времени. Может потребоваться обновление показаний времени, если тонометр хранился без элементов питания, элементы питания разрядились или пользователь тонометра переместился в другой часовой пояс. В таких ситуациях рекомендуется выполнить одно из следующих действий:

- a) Подключите тонометр к компьютеру с помощью поставляемого в комплекте кабеля и запустите iCare EXPORT.
- b) Подключите тонометр с помощью поставляемого в комплекте кабеля к смартфону или планшету, на котором установлено приложение iCare PATIENT.

Показание внутренних часов автоматически обновится и синхронизируется со временем подключенного компьютера, смартфона или планшета.



ПРЕДОСТЕРЕЖЕНИЕ! Убедитесь, что в компьютере, смартфоне или планшете, на котором запущено приложение iCare EXPORT или PATIENT, заданы правильные значения времени и даты.



ПРЕДОСТЕРЕЖЕНИЕ! Перед тем как менять курс лечения, всегда консультируйтесь с поставщиком медицинских услуг.



ПРЕДОСТЕРЕЖЕНИЕ! Не сообщайте имя пользователя iCare CLINIC и пароль другим пользователям программного обеспечения.

2 Введение

2.1 Общая информация о системе

Данное руководство по применению приложений iCare CLINIC, PATIENT и EXPORT предназначено для пациентов.

При отсутствии конкретных указаний в этом документе iCare HOME(2) обозначает и первое поколение тонометров iCare HOME, и второе поколение тонометров HOME2.

Сведения об использовании приложения PATIENT2 см. в руководствах по применению PATIENT2.

iCare CLINIC — это браузерное программное обеспечение, управляемое поставщиками медицинских услуг и предназначенное для просмотра данных измерений ВГД. Сведения об использовании сервиса iCare CLINIC см. в разделе 4.4.

iCare EXPORT — это настольное приложение для установки на ПК под управлением операционной системы MS Windows. Оно предназначено для выгрузки результатов измерений ВГД из памяти тонометров iCare HOME в базу данных сервиса iCare CLINIC. iCare EXPORT также может использоваться для просмотра показаний ВГД, сохраненных в памяти тонометра iCare HOME, и их запоминания в локальном файле. Сведения об использовании iCare EXPORT см. в разделе 4.5.

iCare PATIENT — это приложение для смартфонов или планшетов, предназначенное для выгрузки результатов измерения ВГД из памяти тонометра iCare HOME в базу данных сервиса iCare CLINIC. Сведения об использовании приложения iCare PATIENT см. в разделе 4.6.

Облачное решение **iCare CLOUD** предназначено для пациентов и позволяет создать личную учетную запись для хранения и просмотра результатов измерений iCare HOME. Для получения информации о том, как создать личную учетную запись в iCare CLOUD, прочтите руководство по началу работы с iCare HOME или iCare HOME2, входящее в комплект поставки.

ПРИМЕЧАНИЕ. Тонометр iCare HOME можно подключить либо к iCare CLINIC, либо к iCare CLOUD, но не к обоим сервисам сразу. Пациент может хранить данные своих измерений в личной учетной записи iCare CLOUD, если его тонометр не зарегистрирован в учетной записи специалиста в области здравоохранения в iCare CLINIC.

Пользовательский интерфейс iCare CLOUD точно такой же, как пользовательский интерфейс iCare CLINIC. После создания личной учетной записи в iCare CLOUD вы можете следовать указаниям в главе «Использование iCare CLINIC» этого руководства для получения указаний по использованию iCare CLOUD.

Данное руководство предназначено для пользователей сервиса iCare CLINIC версии 1.7.x, приложения iCare EXPORT версии 2.2.x и приложения iCare PATIENT версии 1.2.x, где x указывает на номер редакции. Новые версии этого руководства по применению разрабатываются по мере необходимости.

Нештатные ситуации, связанные с нарушением безопасности: Сообщайте о любых серьезных нарушениях, связанных с программным обеспечением или тонометром, в компетентный орган здравоохранения и изготовителю или представителю изготовителя. При обнаружении неверной информации в этом документе обращайтесь по адресу info@icare-world.com.

2.2 Сопутствующая документация

Другие документы, относящиеся к системе:

- Руководство по применению iCare PATIENT2 для Android
- Руководство по применению iCare PATIENT2 для iOS
- Краткое руководство по iCare PATIENT2 и EXPORT
- Руководство по применению iCare HOME
- iCare HOME — руководство для пациентов
- Руководство по применению iCare HOME2
- Краткое руководство по iCare HOME2
- Руководство по началу работы с iCare HOME2

3 Назначение

Семейство программного обеспечения, состоящее из iCare CLINIC, iCare EXPORT и iCare PATIENT, предназначено для решения следующих задач:

- iCare CLINIC — это программное обеспечение, предназначенное для хранения и просмотра данных офтальмологических измерений, а также для их передачи во внешние системы, облегчающие принятие клинических решений.
- iCare EXPORT — это программное приложение, предназначенное для передачи результатов офтальмологических измерений в iCare CLINIC или во внешнюю систему. В нем также предусмотрена возможность отображения результатов офтальмологических измерений.
- iCare PATIENT — мобильное приложение, предназначенное для передачи данных офтальмологических измерений в iCare CLINIC или во внешнюю систему.

iCare CLINIC, iCare EXPORT и iCare PATIENT могут использоваться как поставщиками медицинских услуг, так и непрофессионалами.

4 Начало работы

Для работы iCare CLINIC и iCare CLOUD требуется подключение к Интернету. Чтобы вы могли использовать iCare CLINIC, ваш поставщик медицинских услуг должен оформить подписку на iCare CLINIC. После активации доступа к iCare CLINIC поставщик медицинских услуг отправит вам электронное письмо (под названием **Choose a password for your iCare account** (Выбрать пароль для учетной записи iCare)) с информацией о получении доступа к сервису.

Если ваш поставщик медицинских услуг не оформил подписку на iCare CLINIC, вы можете использовать iCare CLOUD для хранения и просмотра своих данных ВГД. Чтобы начать использовать iCare CLOUD, вам необходимо создать личную учетную запись в соответствии с указаниями в руководстве по началу работы, которое входит в комплекты поставки iCare HOME и iCare HOME2.

ПРИМЕЧАНИЕ. Результаты измерений, которые вы уже выполнили с помощью тонометра до того, как он был зарегистрирован в iCare CLINIC или iCare CLOUD, не будут доступны в iCare CLINIC или iCare PATIENT2.

Для загрузки показаний ВГД в базу данных iCare CLINIC пользователи должны установить iCare EXPORT на компьютер или iCare PATIENT на смартфон или планшет. Установочный файл iCare EXPORT можно загрузить в меню **Help** (Справка) iCare CLINIC.

Приложение iCare PATIENT можно загрузить бесплатно из хранилища приложений Google Play. Информацию об установке и запуске iCare CLINIC, iCare EXPORT и приложения iCare PATIENT см. в разделе 4. Описание типовых способов использования приложений iCare см. в разделе 4.3.

4.1 Требования к установке и системе

iCare CLINIC представляет собой сервис, предоставляемый сервером, расположенным в Интернете. От пациента не требуется его устанавливать. Для установки iCare EXPORT пользователь должен иметь права администратора на используемом компьютере. Приложение iCare PATIENT можно установить на любой совместимый смартфон или планшет.

4.1.1 Системные требования для работы iCare CLINIC и iCare CLOUD

- Подключение к Интернету
- Поддерживаемые браузеры: Edge (версия 90 и новее), Chrome (версия 58 и новее), Firefox (версия 53 и новее) и Safari (версия 5.1.7 и новее)

4.1.2 Системные требования и установка iCare EXPORT

Минимальные требования к ПК для работы iCare EXPORT:

- Процессор Pentium x86 или x64 1 ГГц или аналогичный
- ОЗУ 512 МБ
- 512 МБ свободного места на жестком диске (и еще 4,5 ГБ, если не установлена платформа .NET Framework, см. шаг 1)
- Разъем USB 2.0
- Дисплей с разрешением 800 x 600, 256 цветов
- Графическая карта, совместимая с DirectX 9
- .NET Framework версии 4.6.1 или выше
- Операционная система: Windows 7, Windows 8 или Windows 10
- Подключение к Интернету (если требуется выгрузка результатов в iCare CLINIC)

Чтобы установить iCare EXPORT на ПК, следуйте приведенным ниже указаниям:

1. Дважды щелкните по файлу **iCare EXPORT Setup.exe**. Появится окно мастера установки. Если платформа Microsoft .NET Framework не установлена, появится соответствующее уведомление (следуйте отображаемым инструкциям, чтобы установить .NET Framework). Нажмите **Next** (Далее).

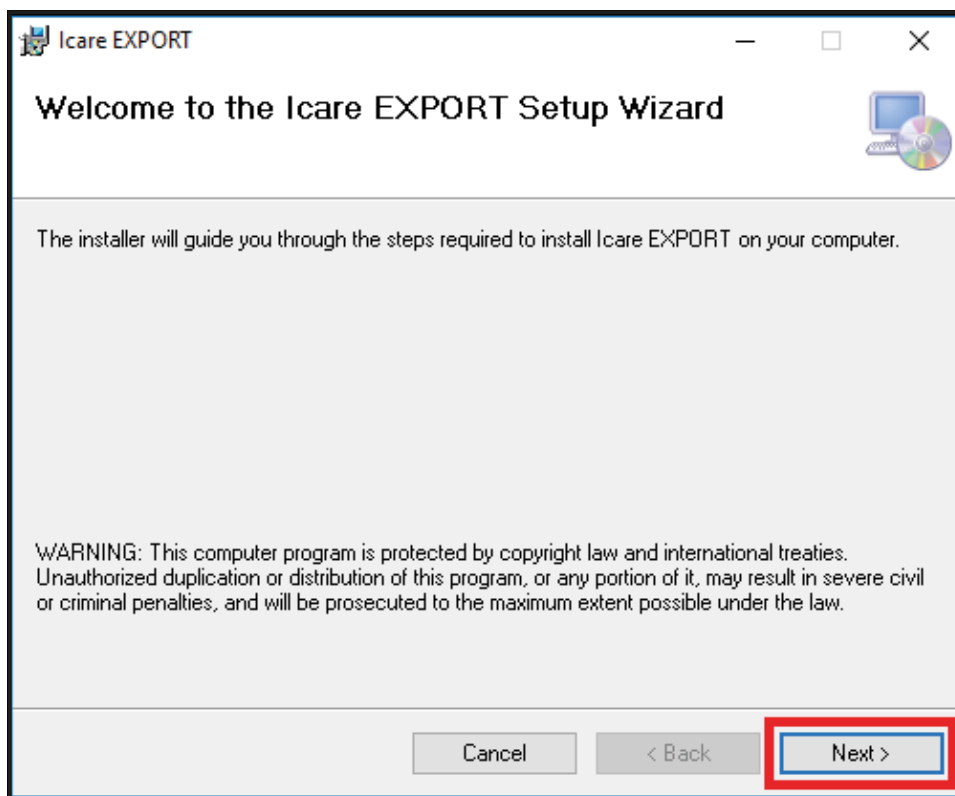

2. Появится окно с запросом на согласие с условиями лицензирования. Подтвердите согласие, установив флажок **I agree** (Я принимаю условия соглашения) и нажмите **Next** (Далее).

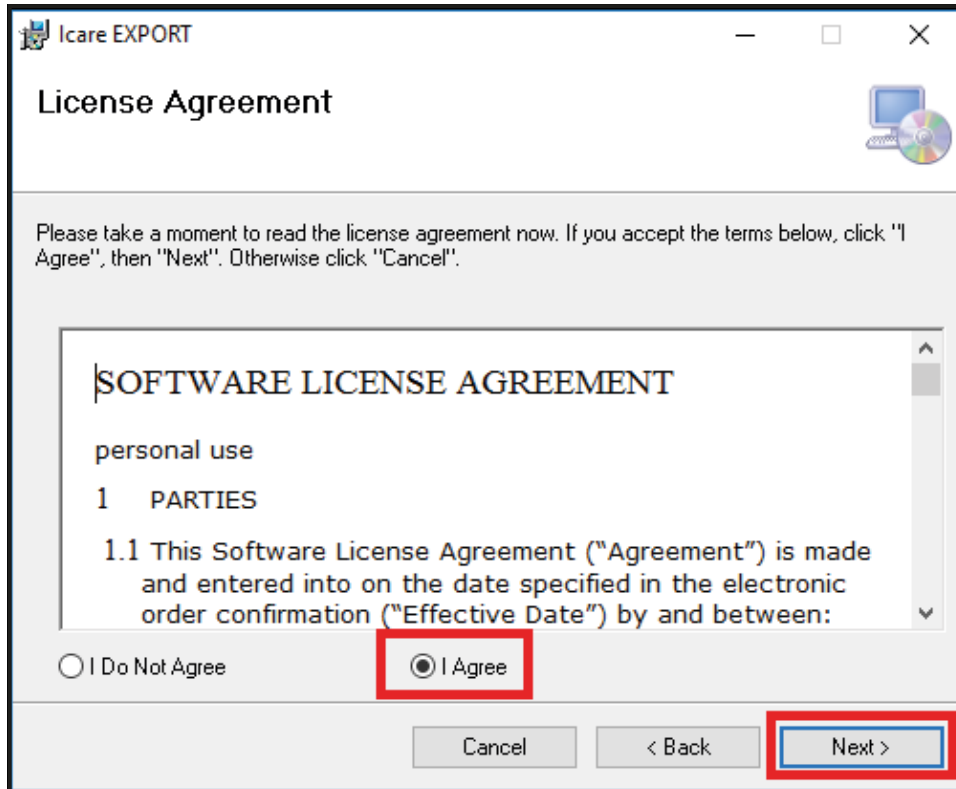

3. Появится окно, в котором необходимо выбрать папку установки. Выберите папку для установки приложения. Выберите **Everyone** (Для всех), если вы хотите, чтобы приложение iCare EXPORT было видно всем пользователям компьютера, или выберите **Just me** (Только я), если доступ к приложению должно иметь только лицо, выполнившее установку. Нажмите **Next** (Далее).

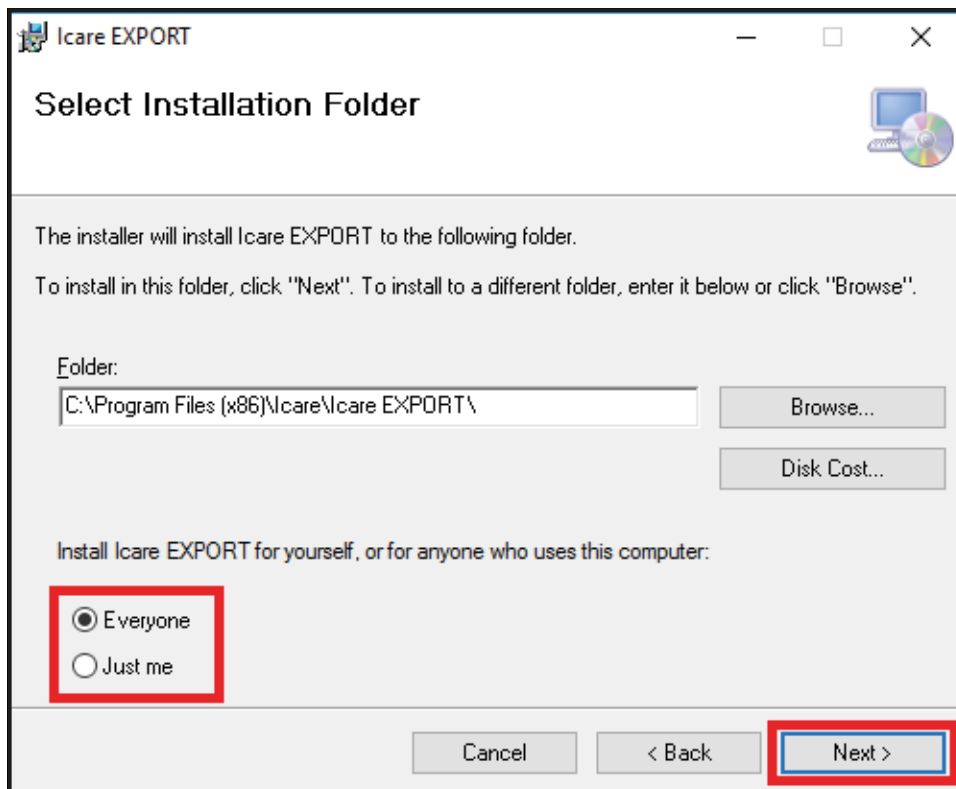

4. Выберите режим установки iCare EXPORT: **Cloud mode** (Облачный режим) или **Local mode** (Локальный режим). В облачном режиме iCare EXPORT отправляет результаты измерений поставщику медицинских услуг с помощью сервиса iCare CLINIC. Локальный режим следует выбирать, если требуется управлять результатами измерения ВГД на локальном компьютере. Выбранный режим можно изменить после установки iCare EXPORT.

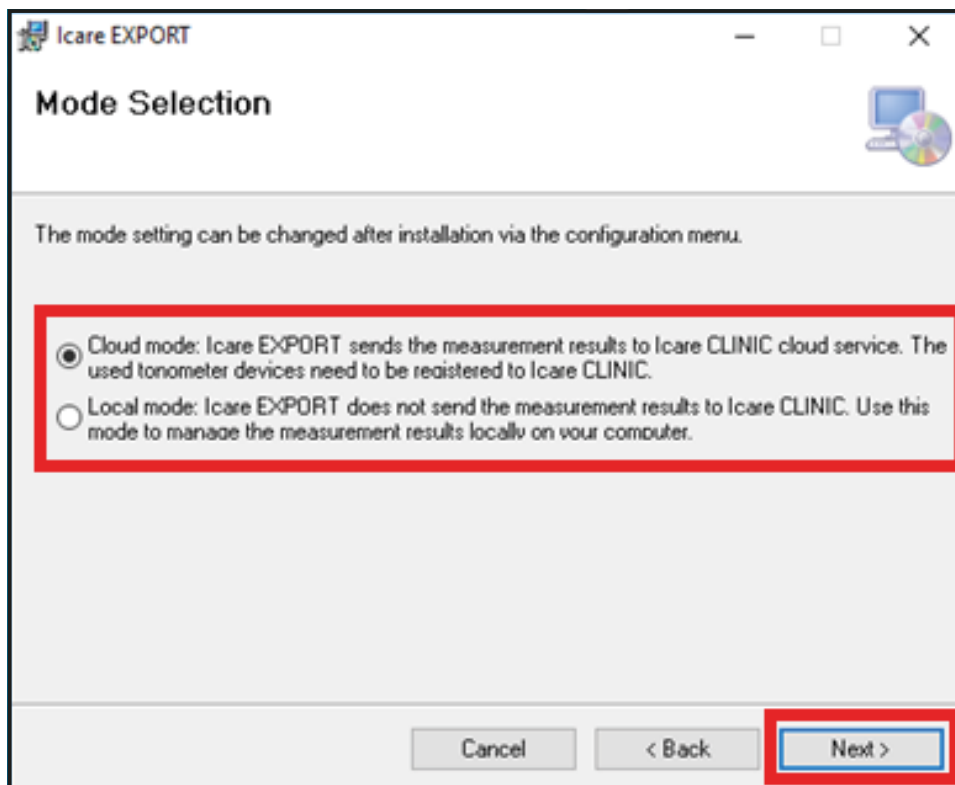

5. Появится окно с подтверждением установки iCare EXPORT. Нажмите **Next** (Далее), чтобы начать установку.

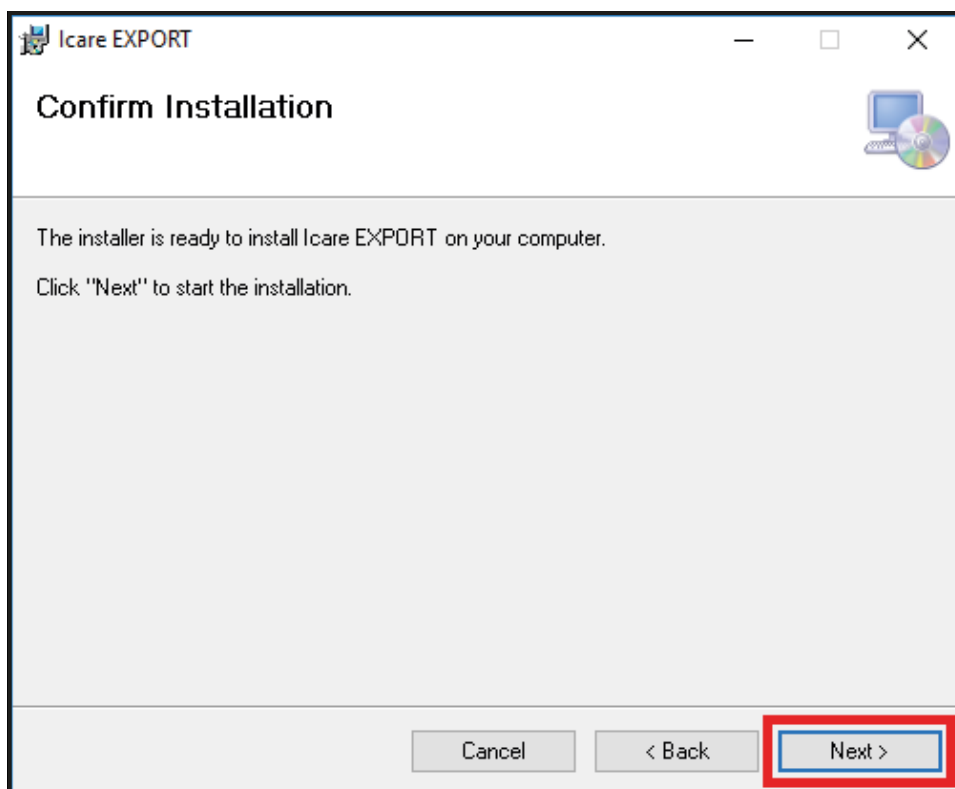

6. Появится окно завершения установки. Нажмите **Close** (Заккрыть), чтобы завершить процесс установки.

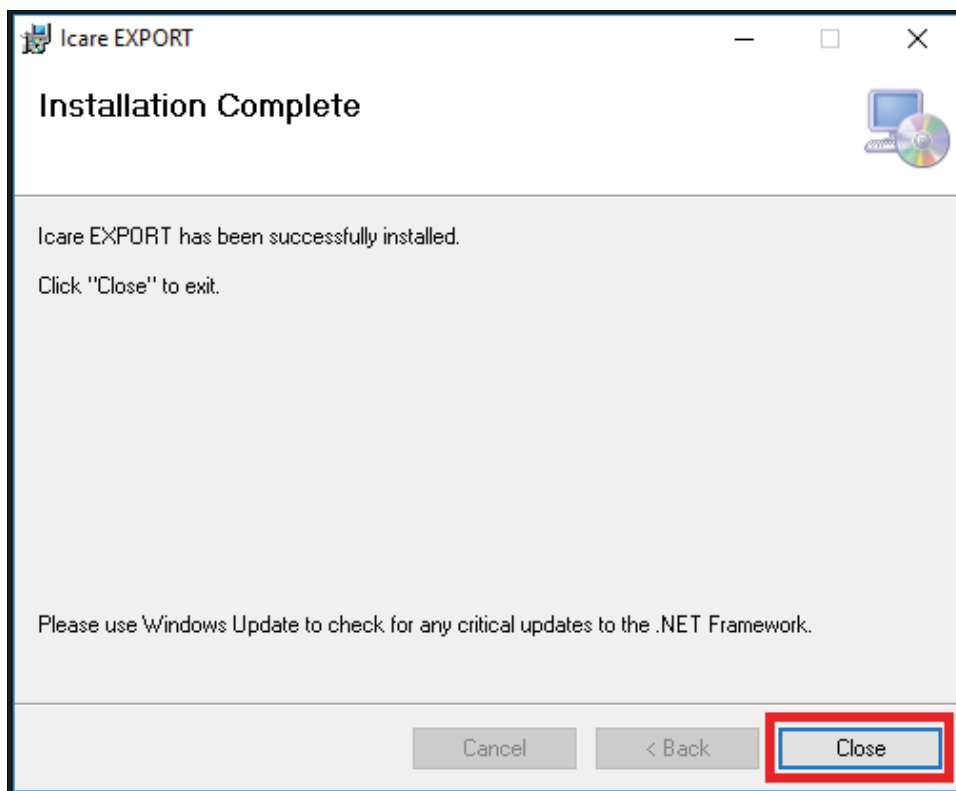

Теперь вы можете приступить к использованию приложения iCare EXPORT. Запустите приложение, нажав на значок iCare EXPORT на рабочем столе ПК.

4.1.3 Системные требования и установка приложения iCare PATIENT

Минимальные системные требования для работы приложения iCare PATIENT:

Смартфон или планшет с ОС Android

- Операционная система версии 5 или более поздняя с поддержкой USB OTG
- Кабель, совместимый с USB OTG
 - Тонометр iCare HOME: Кабель USB OTG micro B «штекер-штекер» с адаптером USB C (можно заказать у местного дистрибьютора iCare HOME).
 - Тонометр iCare HOME2: Кабель USB OTG C «штекер-штекер» с адаптером с USB C на micro B «штекер», поставляемый с тонометром.

ПРИМЕЧАНИЕ. Штекер с пометкой **Host** подключается к смартфону или планшету. В зависимости от смартфона или планшета может потребоваться дополнительный адаптер с USB micro B на C (небольшая деталь на изображении) или другой адаптер для штекера **Host**. Кабель, поставляемый с тонометром HOME2, можно подключить к смартфону или планшету обоими способами.

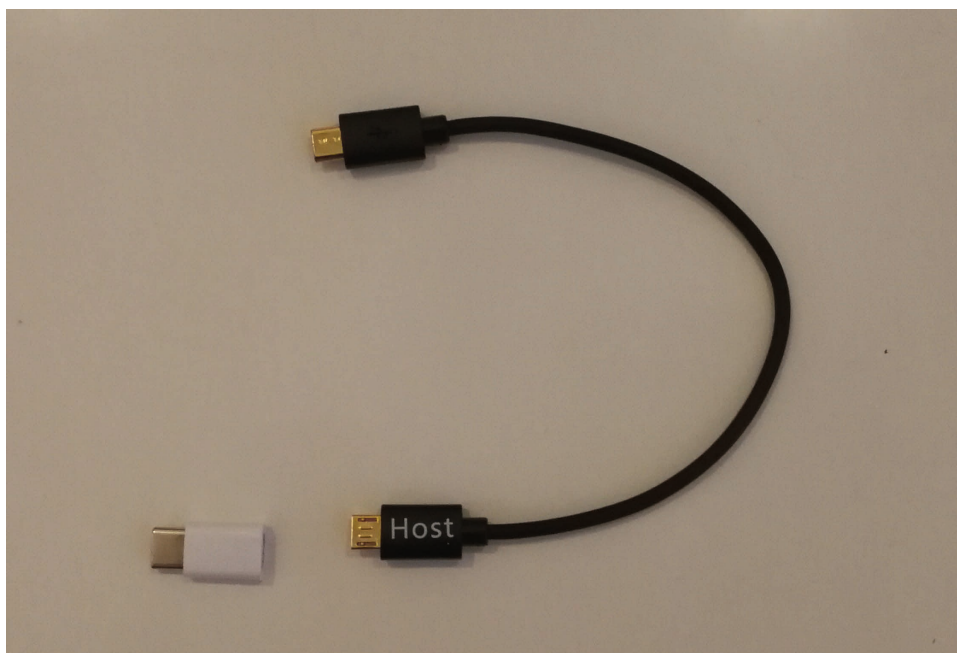

- Подключение к Интернету

Чтобы проверить, поддерживается ли USB OTG в смартфоне или планшете, можно использовать приложение **OTG?** (доступно в Google Play) или другое приложение с аналогичными функциями.

Чтобы установить iCare PATIENT на смартфон или планшет, найдите приложение iCare PATIENT в хранилище приложений Google Play, а затем следуйте инструкциям по установке, отображаемым на экране смартфона или планшета.

4.2 Запуск и завершение работы

Чтобы запустить iCare CLINIC, откройте веб-браузер на странице входа и войдите в систему, указав свой адрес электронной почты и пароль (ранее вам было отправлено электронное письмо с просьбой задать пароль, после того как поставщик медицинских услуг активировал для вас доступ к iCare CLINIC). Вкладка **Other login options** (Другие способы входа) предназначена только для профессиональных пользователей.

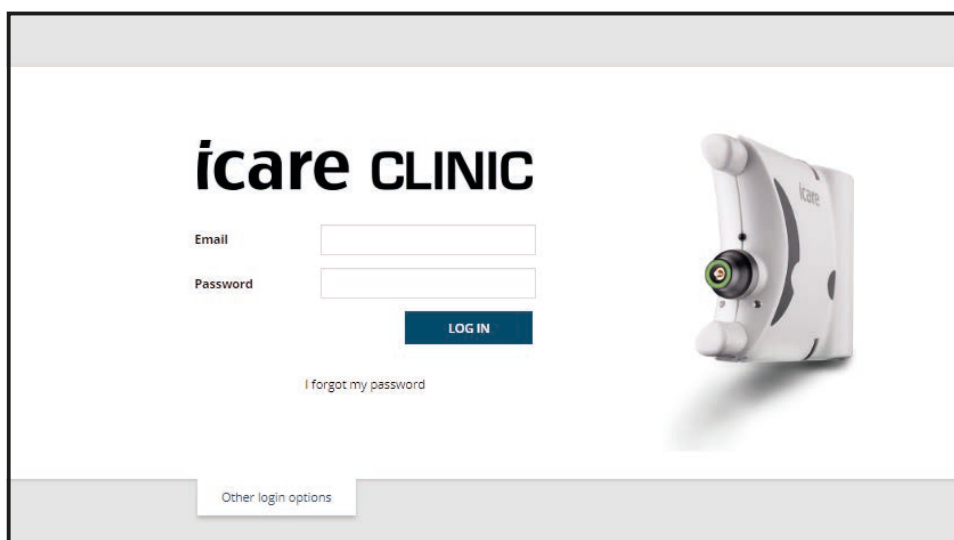

Чтобы завершить работу с iCare CLINIC и выйти, выберите **Logout** (Выход) в раскрывающемся меню в правом верхнем углу пользовательского интерфейса.

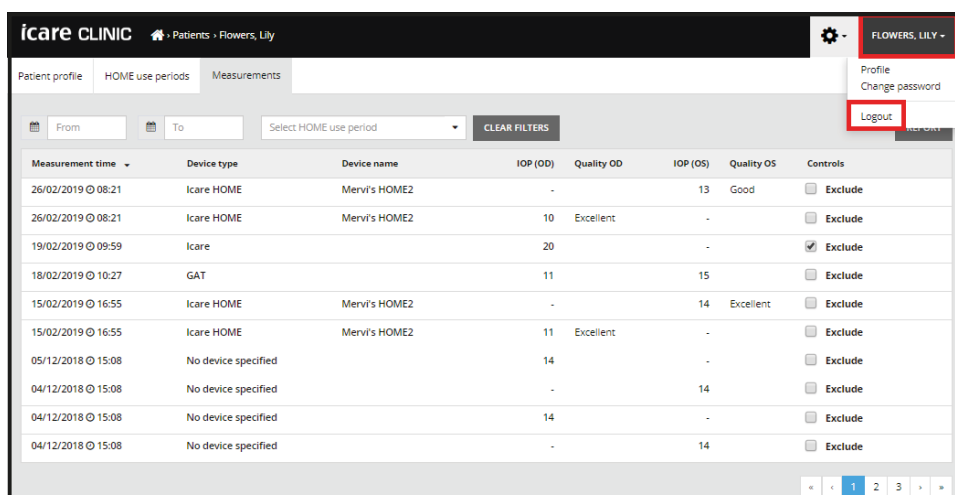

Чтобы запустить iCare EXPORT, нажмите значок на рабочем столе ПК. Значок создается во время установки iCare EXPORT.



Чтобы завершить работу с iCare EXPORT, нажмите значок закрытия (x) в правом верхнем углу окна приложения.

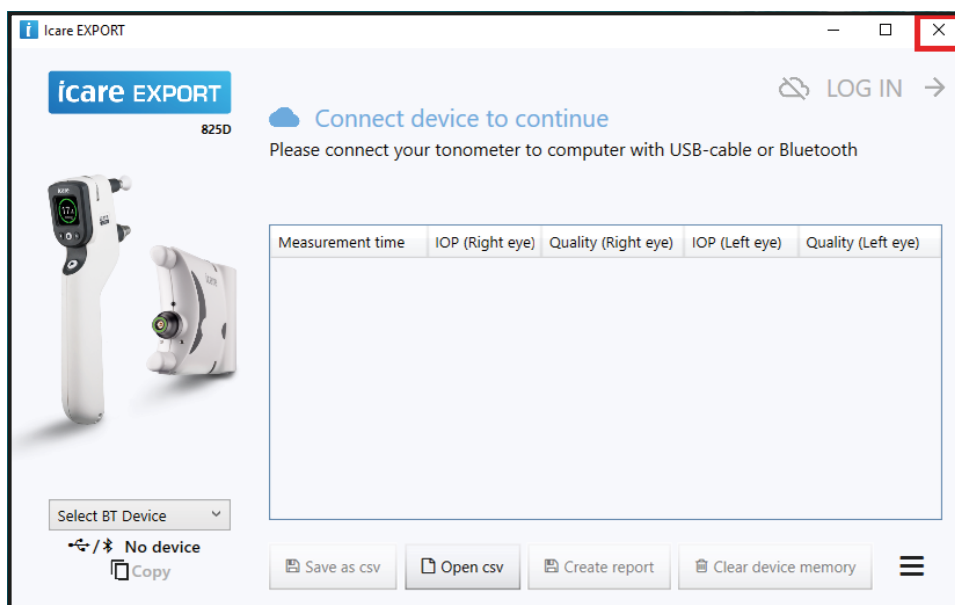

Чтобы запустить приложение iCare PATIENT, подключите тонометр iCare HOME к смартфону или планшету с помощью кабеля USB OTG. Чтобы завершить работу с приложением iCare PATIENT, используйте функции управления приложениями на смартфоне или планшете.

4.3 Использование тонометра iCare HOME с приложениями iCare CLINIC, iCare EXPORT и iCare PATIENT

Как правило, тонометр iCare HOME(2) и приложения iCare CLINIC, iCare EXPORT и iCare PATIENT используются следующим образом:

1. Выполнение самостоятельных измерений в соответствии с инструкциями поставщика медицинских услуг.



ПРЕДОСТЕРЕЖЕНИЕ! Очень важно, чтобы показания внутренних часов тонометра iCare HOME(2) соответствовали текущему времени. Может потребоваться обновление показаний времени, если тонометр хранился без элементов питания, элементы питания разрядились или пользователь тонометра переместился в другой часовой пояс. В таких ситуациях рекомендуется выполнить одно из следующих действий:

- Подключите тонометр к компьютеру с помощью поставляемого в комплекте кабеля и запустите iCare EXPORT.
- Подключите тонометр с помощью поставляемого в комплекте кабеля к смартфону или планшету, на котором установлено приложение iCare PATIENT. Показание внутренних часов автоматически обновится и синхронизируется со временем подключенного компьютера, смартфона или планшета.



ПРЕДОСТЕРЕЖЕНИЕ! Убедитесь, что в компьютере, смартфоне или планшете, на котором запущено приложение iCare EXPORT или PATIENT, заданы правильные значения времени и даты.

- Выполнив самостоятельное измерение ВГД один или несколько раз, можно использовать приложение iCare PATIENT или iCare EXPORT на компьютере, чтобы выгрузить результаты ВГД из тонометра в базу данных iCare CLINIC или iCare CLOUD. Выгрузку можно выполнить в любое удобное для вас время.
- Затем вы можете войти в iCare CLINIC, чтобы просмотреть результаты измерений с разрешения вашего поставщика медицинских услуг. **Либо** вы можете войти в iCare CLOUD с учетными данными, полученными при создании личной учетной записи.

Обратите внимание, что для загрузки результатов измерений из тонометра iCare HOME(2) можно использовать как компьютер с iCare EXPORT, так и смартфон или планшет с приложением iCare PATIENT, — в зависимости от того, какой способ является наиболее удобным для вас.

4.4 Использование iCare CLINIC

В этой главе описывается использование iCare CLINIC. Использование iCare CLOUD идентично, и приведенные указания применимы и к использованию личной учетной записи iCare CLOUD.

4.4.1 Вводная информация о пользовательском интерфейсе iCare CLINIC

На вкладке **Patient profile** (Профиль пациента) отображается ваша индивидуальная информация. Эта информация содержит ваши личные настройки упоров для лба и щеки. Перед выполнением самостоятельного измерения убедитесь, что эти настройки совпадают с указанными в профиле пациента. Вы не можете самостоятельно изменить информацию в профиле пациента.

The screenshot shows the 'Patient profile' section of the iCare CLINIC interface. It includes a table for support distances:

	RIGHT	LEFT
Forehead	1	1
Cheek	1	1

Additional information includes: Patient Information (First name: Thomas, Last name: Hilt, National ID, Patient ID: 153-153, Date of birth: 02/02/2000), Forehead, Cheek, and Patient is active (checked).

В списке **HOME use periods** (Периоды использования HOME) отображаются периоды, в течение которых вы ранее выполняли самостоятельные измерения тонометром iCare HOME(2).

The screenshot shows the 'HOME use periods' section of the iCare CLINIC interface. It includes a table with the following data:

Period start	Period end	Device type	Device name	Measurement count
03/07/2018 14:13	04/07/2018 00:00	Icare HOME	Icare HOME V	11

В списке измерений отображаются результаты измерений, выполненных вами самостоятельно (указываются типом устройства iCare HOME(2)), либо выполненных вашим поставщиком медицинских услуг. По умолчанию выводятся измерения ВГД за последний период использования HOME(2). OD означает правый глаз. OS означает левый глаз.

Measurement time	Device type	Device name	IOP (OD)	Quality OD	IOP (OS)	Quality OS	Controls
09/01/2019 13:20	No device specified		20		-		Exclude
14/12/2018 16:01	No device specified		19		-		Exclude
14/12/2018 16:00	Icare HOME	Jeff's device	-		8	Rejected	Exclude
14/12/2018 16:00	Icare HOME	Jeff's device	10	Good	-		Exclude
14/12/2018 15:59	Icare HOME	Jeff's device	-		10	Excellent	Exclude
14/12/2018 15:59	Icare HOME	Jeff's device	10	Excellent	-		Exclude
14/12/2018 15:58	Icare HOME	Jeff's device	-		10	Excellent	Exclude
14/12/2018 15:57	Icare HOME	Jeff's device	8	Excellent	-		Exclude
14/12/2018 15:55	Icare HOME	Jeff's device	7	Excellent	-		Exclude
14/12/2018 15:48	Icare HOME	Jeff's device	7	Good	-		Exclude

4.4.2 Управление результатами измерения ВГД и создание отчетов

Результаты измерений ВГД перечисляются на вкладке **Measurements** (Измерения). OD означает правый глаз. OS означает левый глаз. Перечисленные измерения можно фильтровать путем ввода дат в полях **From** (С) и **To** (По) или путем выбора периода использования HOME(2) из раскрывающегося списка **Select HOME use period** (Выбрать период использования HOME).

Качество измерения, определенное тонометром, показано справа от отображаемого значения ВГД. Термин **Excellent** (Высокое) для качества указывает на низкую вариативность данных ВГД, отобранных тонометром во время измерения. Термин **Good** (Среднее) указывает на сравнительно низкую вариативность отобранных данных. **Satisfactory** (Удовлетворительно) указывает на более высокую, но все еще приемлемую вариативность выборки данных для значений ВГД, равных 19 мм рт. ст. или ниже. **Rejected** (Отбраковано) указывает на высокую вариативность отобранных данных, и такой результат измерения ВГД не должен использоваться для клинического анализа.

Measurement time	Device type	Device name	IOP (OD)	Quality OD	IOP (OS)	Quality OS	Controls
09/01/2019 13:20	No device specified		20		-		Exclude
14/12/2018 16:01	No device specified		19		-		Exclude
14/12/2018 16:00	Icare HOME	Jeff's device	-		8	Rejected	Exclude
14/12/2018 16:00	Icare HOME	Jeff's device	10	Good	-		Exclude
14/12/2018 15:59	Icare HOME	Jeff's device	-		10	Excellent	Exclude
14/12/2018 15:59	Icare HOME	Jeff's device	10	Excellent	-		Exclude
14/12/2018 15:58	Icare HOME	Jeff's device	-		10	Excellent	Exclude
14/12/2018 15:57	Icare HOME	Jeff's device	8	Excellent	-		Exclude
14/12/2018 15:55	Icare HOME	Jeff's device	7	Excellent	-		Exclude
14/12/2018 15:48	Icare HOME	Jeff's device	7	Good	-		Exclude

Отчет о ВГД создается из строк перечисленных результатов измерений ВГД. Поставщик медицинских услуг может исключить результат из отчета, установив флажок **Exclude** (Исключить) в строке соответствующего измерения. Чтобы создать отчет, нажмите кнопку **Report** (Отчет). В отчете выводится график, в котором по оси x откладывается время, а по оси y — результаты измерения ВГД на обоих глазах (если измерения выполнялись на обоих глазах).

Measurement time	Device type	Device name	IOP (OD)	Quality OD	IOP (OS)	Quality OS	Controls
09/01/2019 13:20	No device specified		20	-	-	-	<input type="checkbox"/> Exclude
14/12/2018 16:01	No device specified		19	-	-	-	<input type="checkbox"/> Exclude
14/12/2018 16:00	Icare HOME	Jeff's device	-	-	8	Rejected	<input checked="" type="checkbox"/> Exclude
14/12/2018 16:00	Icare HOME	Jeff's device	10	Good	-	-	<input type="checkbox"/> Exclude

Время измерения и расчетные значения ВГД для отдельных измерений отображаются при перемещении курсора (с помощью мыши) по результатам ВГД на графике. Пользователь может изменить масштаб графика, перемещая по нему курсор с зажатой левой кнопкой мыши (выполняется закрашивание графика). Статистика, описывающая данные, зависит от выбранного масштабирования и динамически пересчитывается при отображении.

Формат графика можно изменить с помощью меню **Chart type** (Тип графика). При выборе типа графика **Line** (Линейный) представленные точки данных соединяются прямыми линиями.

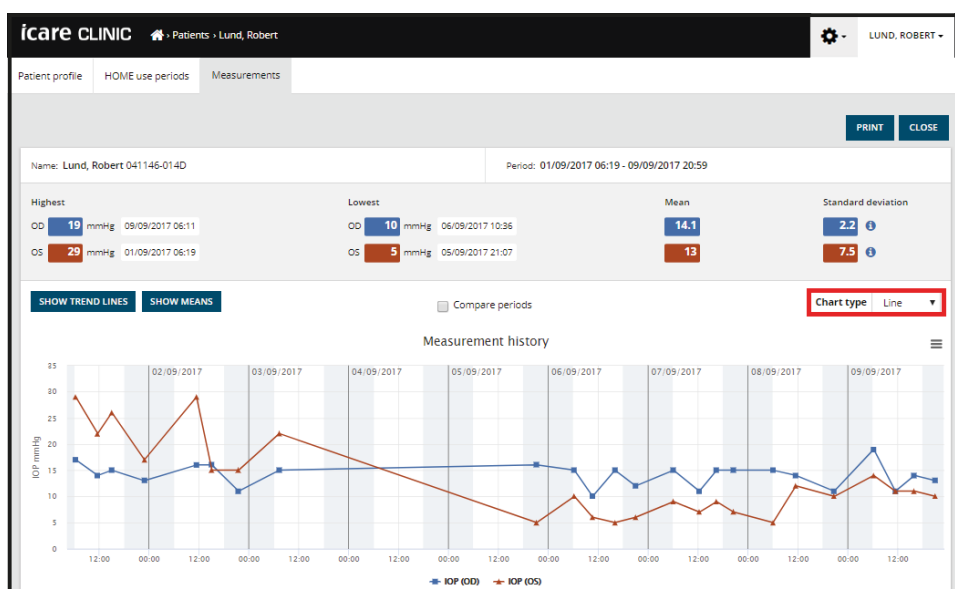

Тип графика Line (Линейный)

При выборе типа графика **Scatter** (Точечный) отображаемые точки данных не соединяются линиями.

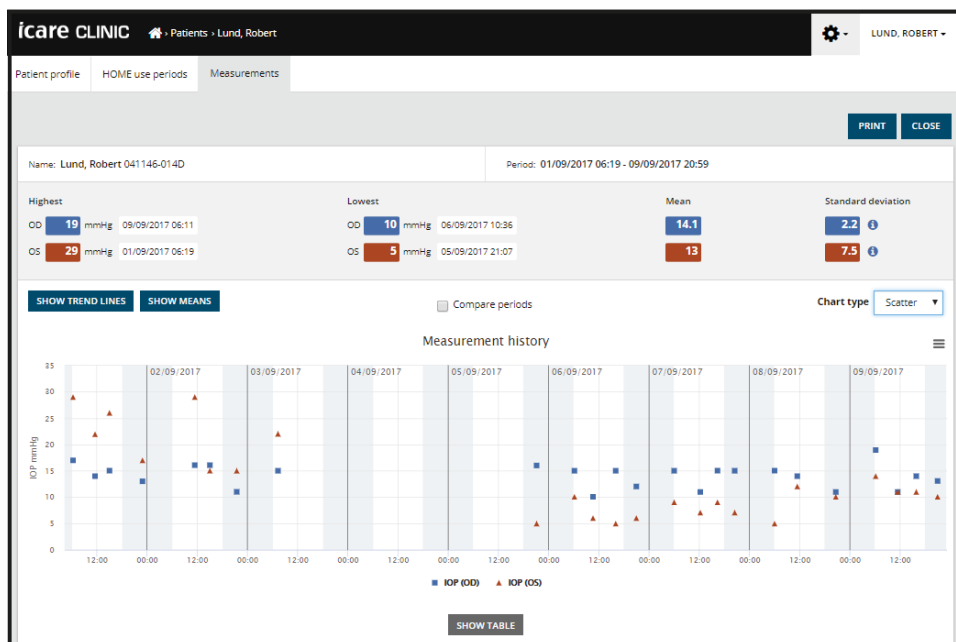

Тип графика Scatter (Точечный)

При выборе типа графика **Diurnal** (Суточный) все точки данных ВГД распределяются по 24-часовой оси x. Это означает, что все точки данных, определенные в одно и то же время суток, будут отображаться в одной точке на оси x. Точки данных ВГД для каждого дня соединяются прямыми линиями.

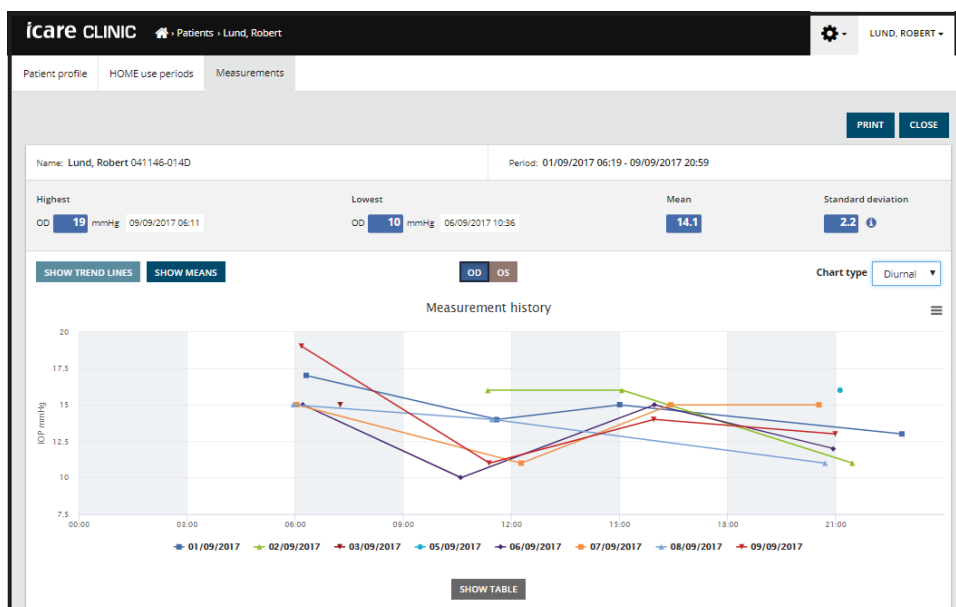

Тип графика Diurnal (Суточный)

При выборе типа графика **Diurnal Periods** (Суточная периодичность) точки данных ВГД группируются по трехчасовым временным интервалам на 24-часовой оси X. Измеренные сгруппированные точки данных отображают среднее значение измерений за трехчасовой временной интервал. Точки данных ВГД для каждого временного интервала соединяются прямыми линиями. На графике линиями отмечено стандартное отклонение трехчасовых временных интервалов за выбранный период измерений.

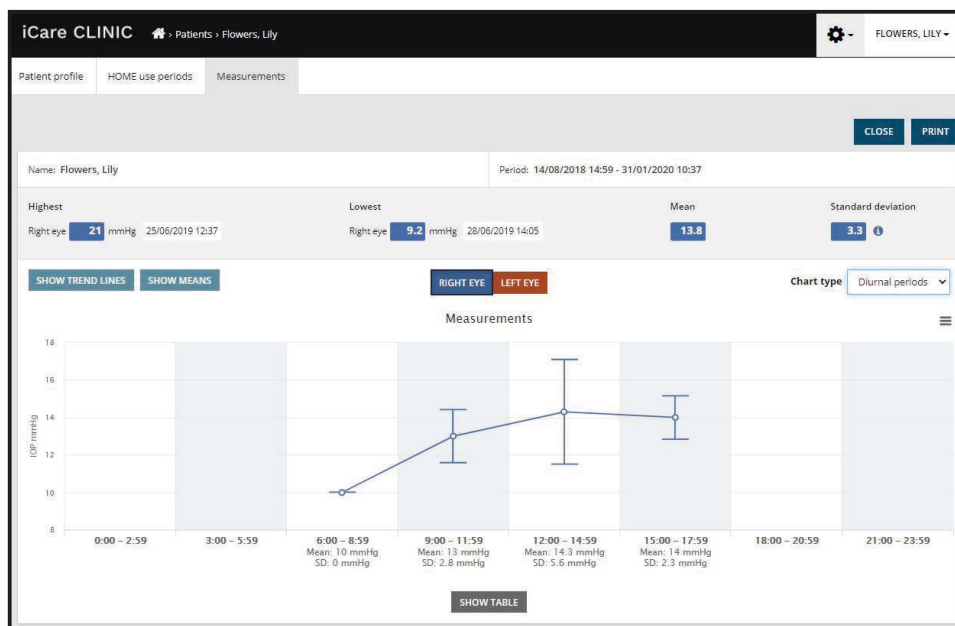

Тип графика Diurnal Periods (Суточная периодичность)

После установки флажка **Compare periods** (Сравнить периоды) при отображаемом типе графика **Line** (Линейный) пользователь может выбрать два подпериода на отображаемом графике и сравнить их для каждого глаза по отдельности. Подпериоды выбираются путем закрасивания графика.

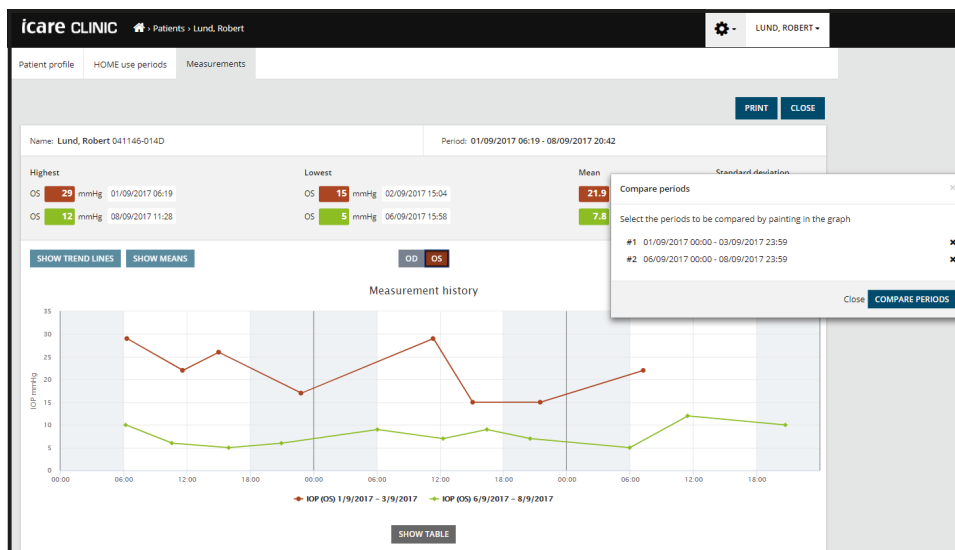

Сравнение периодов

При нажатии кнопки **Show table** (Показать таблицу) под графиком открывается список, содержащий все результаты измерений, показанные на графике. Весь отчет можно распечатать или сохранить как файл PDF, нажав кнопку **Print** (Печать) в отчете. Нажмите кнопку **Show table** (Показать таблицу), чтобы открыть и вывести под графиком список с результатами измерений.

4.5 Использование iCare PATIENT для выгрузки результатов измерения ВГД из тонометров iCare HOME и iCare HOME2

После проведения нескольких измерений выполните следующие действия:

1. Соедините тонометр iCare HOME или HOME2 с ПК при помощи USB-кабеля (HOME) или с использованием функции беспроводной связи (HOME2, см. раздел 4.5.1). При подключении тонометра запустится iCare EXPORT.
2. Успешная выгрузка подтверждается сообщением **Measurements saved!** (Показания сохранены!) в iCare EXPORT.

ПРИМЕЧАНИЕ! По умолчанию iCare EXPORT выгружает результаты измерений в iCare CLINIC. В **локальном режиме** iCare EXPORT не отправляет результаты в iCare CLINIC. Режим можно задать в меню конфигурации в правом нижнем углу пользовательского интерфейса.

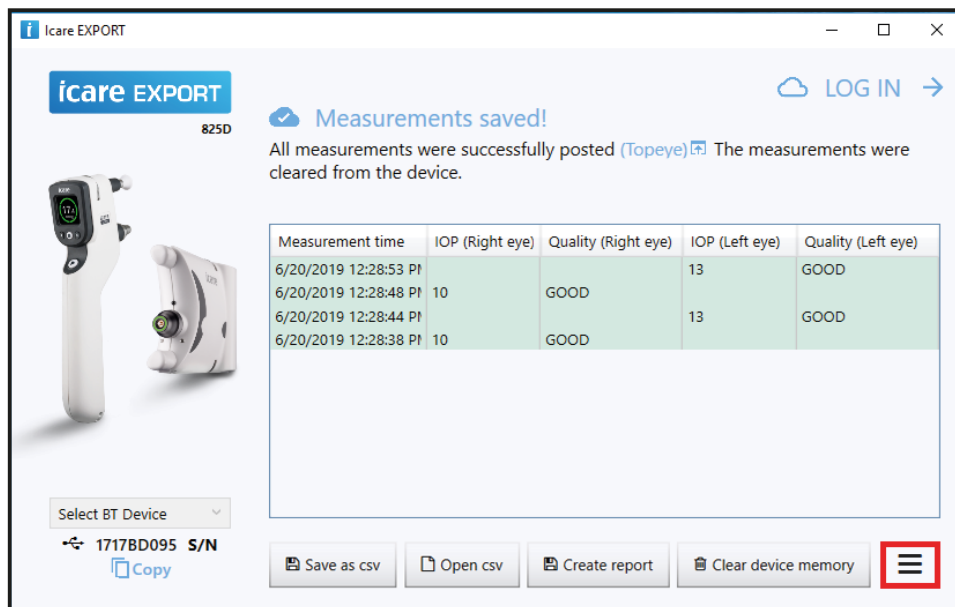

iCare EXPORT отображает выгруженные результаты в хронологическом порядке. Результаты можно сохранить в локальном файле csv, нажав кнопку **Save as csv** (Сохранить в формате csv). Если выбранный файл csv уже существует, результаты добавляются в него.

Если локальная копия результатов была сохранена ранее, к ней можно получить доступ, нажав кнопку **Open csv** (Открыть csv) и выбрав имя файла, в котором первоначально были сохранены результаты.

Результаты также можно сохранить в формате PDF, нажав кнопку **Create report** (Создать отчет). Введите фамилию и идентификатор пациента. Отчет содержит время измерения, результаты измерений ВГД и данные о качестве измерений для правого и левого глаз, а также модель тонометра.

По умолчанию все результаты, выгруженные в базу данных iCare CLINIC или iCare CLOUD, удаляются из памяти тонометра iCare HOME или HOME2. Нажмите на надпись **Log in** (Войти) в правом верхнем углу окна, чтобы войти в iCare CLINIC (если это разрешено поставщиком медицинских услуг) и просмотреть полный журнал своих результатов измерений.

Результаты не выгружаются в базу данных iCare CLINIC или iCare CLOUD, если используемый тонометр iCare HOME или HOME2 не добавлен в парк устройств ни одного поставщика медицинских услуг или iCare EXPORT используется в **локальном режиме**. В указанных случаях результаты в памяти подключенного тонометра iCare HOME можно удалить, нажав кнопку **Clear device memory** (Очистить память устр.) и подтвердив удаление.

4.5.1 Подключение тонометра HOME2 к iCare EXPORT по Bluetooth

В тонометре HOME2 предусмотрена функция беспроводной передачи результатов в iCare EXPORT и далее в iCare CLINIC или iCare CLOUD. Для передачи результатов тонометр iCare HOME2 должен быть сопряжен с компьютером, на котором запущено приложение iCare EXPORT. Установка сопряжения:

1. Убедитесь, что на компьютере включена функция Bluetooth.

2. Запустите процедуру сопряжения с тонометра HOME2 согласно указаниям в руководстве по применению тонометра.
3. В раскрывающемся меню iCare EXPORT выберите тонометр, найдя указанный на нем серийный номер. Серийный номер несопряженного устройства затенен и выводится курсивом.
4. Введите PIN-код, отображаемый на тонометре HOME2.
5. Выбранный тонометр HOME2 активирует подключение к iCare EXPORT.

После установки сопряжения тонометра с iCare EXPORT тонометр можно отключить от iCare EXPORT, выбрав другой тонометр или выбрав в меню пункт **Select BT Device** (Выбор устройства BT). Тонometr, сопряженный с iCare EXPORT, подключается к iCare EXPORT путем выбора в меню устройств Bluetooth. Сопряженный тонометр можно отключить от iCare EXPORT и используемого компьютера, нажав символ справа от серийного номера устройства.

Сопряжение между тонометром и iCare EXPORT устанавливается только один раз. Когда в следующий раз потребуется подключить тонометр HOME2 к iCare EXPORT, убедитесь, что тонометр включен, функция Bluetooth в устройстве активирована, и выберите устройство в раскрывающемся меню. После активации функции Bluetooth в тонометре и установки сопряжения с iCare EXPORT в меню Bluetooth тонометра отображается четырехзначный идентификатор, например 825D. Этот идентификатор также отображается в приложении iCare EXPORT, с которым сопряжен тонометр, как показано на рисунке ниже.

4.6 Использование приложения iCare PATIENT для выгрузки результатов измерения ВГД с тонометра iCare HOME

Язык пользовательского интерфейса iCare PATIENT зависит от языка, выбранного в операционной системе Android используемого смартфона или планшета. В случае если язык, выбранный в смартфоне или планшете, не поддерживается приложением iCare PATIENT, используется английский язык.

После проведения нескольких измерений выполните следующие действия:

1. Подключите тонометр iCare HOME или HOME2 к смартфону или планшету с помощью кабеля USB OTG. В настоящее время iCare PATIENT не поддерживает беспроводное соединение с тонометром iCare HOME2.
ПРИМЕЧАНИЕ. Штекер с обозначением **Host** кабеля тонометра iCare HOME подключается к смартфону или планшету.
2. Приложение iCare PATIENT автоматически запускается на смартфоне или планшете, и результаты выгружаются в базу данных iCare CLINIC или iCare CLOUD. Выгруженные результаты удаляются из памяти тонометра iCare HOME или HOME2.

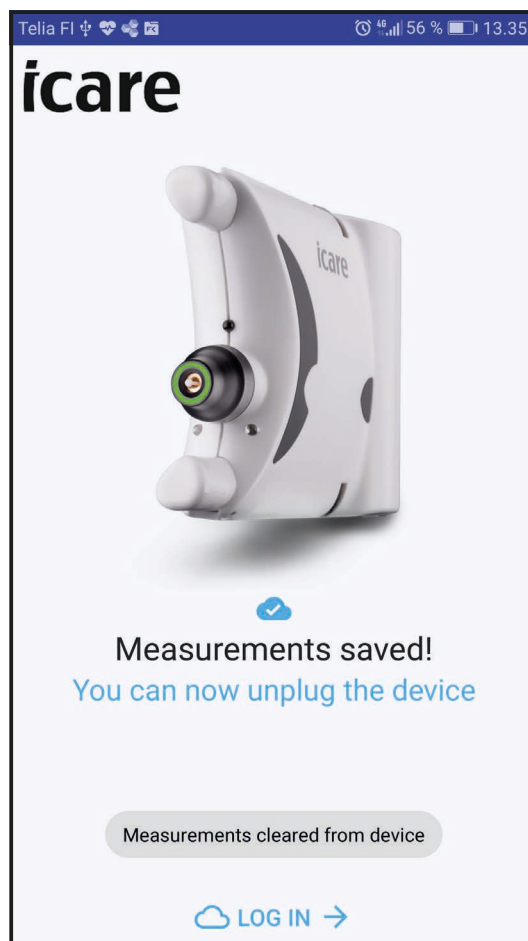

Нажмите на надпись **LOG IN →** (Войти) в нижней части дисплея, чтобы войти в iCare CLINIC и просмотреть выгруженные результаты.

5 Техническое обслуживание и обновления

iCare CLINIC и iCare CLOUD автоматически обновляются компанией Icare Finland Oy. Какие-либо действия пользователя при этом не требуются.

Последнюю версию установочного файла iCare EXPORT можно загрузить в меню **Help** (Справка) iCare CLINIC.

Последнюю версию приложения iCare PATIENT можно загрузить из хранилища приложений Google Play. В смартфоне или планшете будет указано, доступно ли обновление, и будут даны инструкции для обновления.

6 Вывод из эксплуатации

iCare EXPORT и iCare PATIENT можно удалить в любое время без потери данных.

7 Поиск и устранение неисправностей

При нажатии кнопки Open csv (Открыть csv) в iCare EXPORT файл не открывается в требуемом приложении.

Приложение, используемое для открытия файла, определяется в настройках операционной системы ПК.

В MS Windows 10 приложения, используемые по умолчанию, определяются в разделе **Settings / System / Default apps / Choose default apps by file type** (Настройки / Система / Приложения по умолчанию / Выбор стандартных приложений для типов файлов).

Тоннометр iCare HOME и смартфон или планшет соединены кабелем USB OTG, но ничего не происходит.

Убедитесь, что штекер кабеля USB OTG с обозначением Host подключен к смартфону или планшету.

При подключении iCare HOME к смартфону или планшету работа iCare PATIENT приостанавливается и выводится сообщение: **Connecting device, please wait — Do not unplug the device during progress (Устройство подключается, пожалуйста, подождите. Не отключайте устройство во время процесса)**. Отключите и затем подключите кабель к смартфону или планшету повторно и/или перезапустите приложение iCare PATIENT.

Вы выгрузили результаты измерений ВГД в iCare CLINIC, но они не отображаются в вашей карточке пациента.





Возможные причины:

- а) Поставщик медицинских услуг не зарегистрировал устройство iCare HOME(2) для вашего использования. Обратитесь к поставщику медицинских услуг и удостоверьтесь, что устройство iCare HOME(2) зарегистрировано на вас.
- б) Часы тонометра показывают неправильное время, например, вследствие хранения тонометра без элементов питания или из-за смены часового пояса. Из-за этого программное обеспечение iCare CLINIC не может правильно показать результаты измерений ВГД. Обратитесь за помощью к своему поставщику медицинских услуг.

Результаты, загруженные из памяти тонометра iCare HOME(2), не отображаются в iCare CLINIC.

Убедитесь, что в iCare EXPORT выбран облачный режим. Подключите тонометр к iCare EXPORT повторно.

8 Символы

	Изготовитель
	Маркировка CE
	Изделие является медицинским устройством
	Ознакомьтесь с руководством по применению

9 Приложение 1. Техническое описание

Сервис iCare CLINIC предоставляется с серверов в Интернете с помощью веб-браузера. Для шифрования подключений к данным используется SSL TCP-порта 443. Для правильной работы iCare CLINIC в сетевой среде пользователя веб-браузерам должен быть разрешен доступ к Интернету. При отсутствии доступа к Интернету все функции сервиса iCare CLINIC недоступны.

iCare CLINIC отображает значения ВГД в мм рт. ст. с одним знаком после десятичной запятой. Результаты измерений ВГД, загруженные из памяти тонометров iCare HOME(2), всегда отображаются как целочисленные значения в мм рт. ст.

Для правильной работы приложения iCare EXPORT на ПК в сетевой среде пользователя приложению iCare EXPORT должен быть разрешен доступ к Интернету через TCP-порт 443. Отсутствие доступа к Интернету через указанный порт не позволит отправлять данные с устройства, подключенного к iCare EXPORT, в базу данных сервиса iCare CLINIC.

В сетевой среде пользователя необходимо разрешить приложению iCare PATIENT доступ к Интернету через TCP-порт 443. Отсутствие доступа к Интернету через указанный порт не позволит отправлять данные с подключенного устройства через приложение iCare PATIENT в базу данных сервиса iCare CLINIC.

Формат даты, используемый в сервисе iCare CLINIC, определяется в языковых настройках веб-браузера. Формат даты, используемый приложением iCare EXPORT, определяется в настройках операционных систем MS Windows.

Настоятельно рекомендуется поддерживать защиту от вирусов в актуальном состоянии на используемых ПК и смартфонах. Также рекомендуется по возможности устанавливать обновления безопасности для используемых веб-браузеров, ПК и смартфонов.

iCare EXPORT и iCare PATIENT считывают результаты измерения ВГД из памяти тонометра iCare через USB-кабель или через соединение Bluetooth. В случае ошибки подключения попробуйте подключить тонометр повторно.

iCare EXPORT и iCare PATIENT отправляют считанные из тонометра результаты измерений в iCare CLINIC. Если вам не удается передать результаты в iCare CLINIC по сети, повторите попытку позже.

10 Приложение 2. Системные сообщения, сообщения об ошибках и отказах

10.1 iCare CLINIC

Сообщение	Ситуация	Пояснение и возможные действия
Could not save file (Не удалось сохранить файл)	Сохранение результатов измерений в файле.	Не удалось сохранить результаты в выбранном файле. Это может быть вызвано временным сбоем в системе.
Token cannot be empty (Маркер не может быть пустым)	Переход по ссылке для выбора пароля в полученном сообщении электронной почты.	Неверная веб-ссылка для активации учетной записи пользователя. Обратитесь к своему поставщику медицинских услуг.
Activation token does not exist (Маркер активации не существует)	Переход по ссылке для выбора пароля в полученном сообщении электронной почты.	Неверная веб-ссылка для активации учетной записи пользователя. Обратитесь к своему поставщику медицинских услуг.
The activation token has expired (Срок действия маркера активации истек)	Переход по ссылке для выбора пароля в полученном сообщении электронной почты.	Срок действия веб-ссылки для активации учетной записи пользователя истек. Обратитесь к своему поставщику медицинских услуг.
Password change token does not exist (Маркер изменения пароля не существует)	Переход по ссылке для сброса пароля в полученном сообщении электронной почты.	Неверная веб-ссылка для сброса пароля. Обратитесь к своему поставщику медицинских услуг.
The password change token has expired (Срок действия маркера изменения пароля истек)	Переход по ссылке для сброса пароля в полученном сообщении электронной почты.	Срок действия веб-ссылки для сброса пароля истек. Обратитесь к своему поставщику медицинских услуг.
Current password does not match (Текущий пароль не совпадает)	Ввод нового пароля.	Пользователь ввел неверный пароль.
Internal server error (Внутренняя ошибка сервера)	При выполнении какой-либо задачи.	В системе возник временный сбой. Попробуйте еще раз. Если ошибка сохраняется, обратитесь к своему поставщику медицинских услуг.

10.2 iCare EXPORT

Сообщение	Ситуация	Пояснение и возможные действия
Unknown device! (Неизвестное устройство!)	Подключение тонометра к компьютеру с установленной программой iCare EXPORT.	Подключенное устройство не принадлежит ни одной организации, использующей iCare CLINIC, или же используемая версия iCare EXPORT не является новейшей. Попросите своего поставщика медицинских услуг зарегистрировать тонометр в iCare CLINIC или обновить iCare EXPORT со страницы https://www.icare-world.com/export/ или из iCare CLINIC. Если у вас нет поставщика медицинских услуг, запустите iCare EXPORT в локальном режиме.
Unable to post measurements into iCare CLINIC database! (Невозможно разместить показания в базе данных iCare CLINIC!)	Подключение тонометра к компьютеру с установленной программой iCare EXPORT.	Отказ может быть вызван временной ошибкой сервиса. Повторите попытку позже.
Error connecting device (Ошибка подключения устройства)	Подключение тонометра к компьютеру с установленной программой iCare EXPORT.	При подключении устройства к iCare EXPORT произошла ошибка. Подключите устройство повторно.
Unable to write measurements to file (Невозможно записать измерения в файл)	Сохранение результатов измерений, отображаемых в пользовательском интерфейсе iCare EXPORT, в файл.	Не удалось сохранить результаты в файл. Это может быть вызвано отсутствием разрешения на запись в выбранный файл и папку или тем, что файл открыт в другом приложении.
Device info is not valid. (Недействительная информация об устройстве.) Обратитесь в службу технической поддержки	Подключение тонометра к компьютеру с установленной программой iCare EXPORT.	Приложению iCare EXPORT не удалось считать информацию из тонометра. Обратитесь к своему поставщику медицинских услуг.
BT adapter supporting Low Energy is not found. (Не найден адаптер BT с низким энергопотреблением.)	Подключение тонометра iCare HOME2 к компьютеру с установленной программой iCare EXPORT.	Для работы функции, которую вы пытаетесь использовать, требуется функция Bluetooth с низким энергопотреблением, отсутствующая на используемом компьютере.

10.3 iCare PATIENT

Сообщение	Ситуация	Пояснение и возможные действия
Error connecting device (Ошибка подключения устройства)	Подключение тонометра к смартфону с установленным приложением iCare PATIENT.	При подключении устройства к iCare PATIENT произошла ошибка. Подключите устройство повторно.
Error encountered! (Возникла ошибка!)	Подключение тонометра к смартфону с установленным приложением iCare PATIENT.	В процессе обмена данными с подключенным устройством произошла ошибка. Подключите устройство повторно.
Не удалось считать серийный номер устройства	Подключение тонометра к смартфону с установленным приложением iCare PATIENT.	В процессе обмена данными с подключенным устройством произошла ошибка. Подключите устройство повторно.
Не удалось авторизоваться на сервере	Подключение тонометра к смартфону с установленным приложением iCare PATIENT.	Это может быть вызвано временной ошибкой сервиса. Повторите попытку позже.
Device not registered! (Устройство не зарегистрировано!)	Подключение тонометра к смартфону с установленным приложением iCare PATIENT.	Подключенное устройство не принадлежит организации. По этой причине не удастся отправить результаты в iCare CLINIC.
Unknown error encountered (Возникла неизвестная ошибка!)	Подключение тонометра к смартфону с установленным приложением iCare PATIENT.	Не удается установить обмен данными между iCare PATIENT и iCare CLINIC. Подключите устройство повторно.



Icare Finland Oy

Äyritie 22

01510 Vantaa, Finland (Финляндия)

Тел.: +358 0 9775 1150

info@icare-world.com

www.icare-world.com

icare

Icare является зарегистрированным товарным знаком компании Icare Finland Oy, Centervue S.p.A., Icare Finland Oy и Icare USA Inc. входят в состав Revenio Group и представляют торговую марку Icare. Некоторые изделия, услуги или предложения, упомянутые в данной брошюре, могут быть не одобрены или не предлагаться на некоторых рынках. Утвержденная маркировка и инструкции могут различаться в зависимости от страны. Технические характеристики изделия зависят от конструкции и комплекта поставки и могут измениться в результате текущих технических разработок.